

Azienda sanitaria locale 'TO3'

AVVISO PUBBLICO PER IL CONFERIMENTO DI INCARICO QUINQUENNALE DI DIRIGENTE VETERINARIO - DISCIPLINA AREA DELLA SANITA' ANIMALE PER LA DIREZIONE DELLA S.C. AREA A.

In esecuzione della deliberazione n. 924 del 25.10.2022 è indetto, ai sensi del D.Lgs. n. 502/1992 e ss.mm.ii., del D.P.R n. 484/97, del D.Lgs. n. 165/01 e ss.mm.ii., dal D.L. 158/2012 convertito in Legge n.189/2012 e della D.G.R. n. 14-6180 del 29.07.2013, avviso pubblico per il conferimento dell'incarico quinquennale di:

DIRIGENTE VETERINARIO - DISCIPLINA AREA DELLA SANITA' ANIMALE PER LA DIREZIONE DELLA S.C. AREA A.

Le modalità di attribuzione del presente incarico sono disciplinate dal DPR 484/97 e dal D. Lgs. n. 502/92 e ss.mm.ii.

All'incaricato sarà attribuito il trattamento giuridico ed economico di cui alle disposizioni legislative e al CCNL dell'Area Sanità vigente. L'esclusività del rapporto di lavoro costituirà criterio preferenziale per il conferimento dell'incarico.

1) REQUISITI GENERALI DI AMMISSIONE

1 Cittadinanza italiana, fatte salve le equiparazioni stabilite dalle leggi vigenti, o cittadinanza di uno dei paesi dell'Unione Europea o Paesi Terzi. Ai sensi dell'art. 38 D.Lgs. n. 165/01 e dell'art. 3 D.P.C.M. 07.02.1994 n. 174 l'accesso all'impiego è esteso ai cittadini degli Stati membri della U.E. ed ai loro familiari non aventi la cittadinanza di uno Stato membro che siano titolari del diritto di soggiorno o del diritto di soggiorno permanente in possesso dei seguenti requisiti:

godimento dei diritti civili e politici anche negli Stati di appartenenza o di provenienza;

possesso, fatta eccezione della titolarità della cittadinanza italiana, di tutti gli altri requisiti previsti per i cittadini della Repubblica;

- adeguata conoscenza della lingua italiana ai sensi del D.P.R. n. 752 del 26/07/1976.

2 Idoneità fisica: l'accertamento della idoneità fisica all'impiego, con l'osservanza delle norme in tema di categorie protette, è effettuato, a cura dell'ASL, prima dell'immissione in servizio.

Età: ai sensi dell'art. 3, comma 6 della L. 15.05.1997, n. 127, la partecipazione alle selezioni indette da Pubbliche Amministrazioni non è più soggetta a limite di età, salve le limitazioni previste dalla vigente normativa per il collocamento a riposo d'ufficio.

2) REQUISITI SPECIFICI DI AMMISSIONE

Possono partecipare all'avviso coloro che sono in possesso dei requisiti seguenti:

- **laurea in Medicina Veterinaria**

- **iscrizione all'albo professionale dell'ordine dei veterinari.**

L'iscrizione al corrispondente albo professionale di uno dei Paesi dell'Unione Europea consente la partecipazione alla selezione, fermo restando l'obbligo dell'iscrizione all'albo in Italia prima dell'assunzione in servizio.

- **Anzianità** di servizio di sette anni, di cui cinque nella disciplina o disciplina equipollente e specializzazione nella disciplina o disciplina equipollente ovvero anzianità di servizio di dieci anni nella disciplina (ai sensi dell'art. 5 comma 1 lett. b del DPR 484/97).

Le discipline equipollenti sono individuate con D.M. 30.01.1998 e ss.mm.ii.

L'anzianità di servizio utile per l'accesso al secondo livello dirigenziale deve essere maturata presso amministrazioni pubbliche, istituti di ricovero e cura a carattere scientifico, istituti o cliniche universitarie e istituti zooprofilattici sperimentali, secondo quanto disposto dall'art. 10 del D.P.R. n. 484/97. Saranno valutati altresì i servizi prestati ai sensi del disposto degli artt. 11, 12, e 13 del D.P.R. n. 484/97.

Nei certificati di servizio devono essere indicate le posizioni funzionali o le qualifiche attribuite, le discipline nelle quali i servizi sono stati prestati, nonché le date iniziali e terminali dei relativi periodi di attività.

• **Curriculum** redatto ai sensi degli artt. 6 e 8 del D.P.R. 484/97 ovvero con riferimento:

- a) alle competenze tecnico-professionali necessarie per l'effettivo svolgimento della tipologia di incarico in oggetto;
- b) casistica trattata nei precedenti incarichi, misurabili in termini di volume e complessità; le casistiche devono essere riferite al decennio precedente alla data di pubblicazione nella Gazzetta Ufficiale della Repubblica Italiana del presente avviso di attribuzione di incarico e devono essere certificate dal Direttore Sanitario sulla base dell'attestazione del direttore del competente dipartimento o unità operativa della A.S.L. (art 6 c. 2 DPR 484/97);
- c) scenario organizzativo in cui ha operato;
- d) rilevanza dell'attività di ricerca svolta nel corso dei precedenti incarichi;
- e) particolari risultati ottenuti nelle esperienze professionali precedenti;
- f) alla tipologia delle istituzioni in cui sono allocate le strutture presso le quali il candidato ha svolto la propria attività ed alla tipologia delle prestazioni erogate dalle strutture medesime;
- g) alla posizione funzionale del candidato nelle strutture ed alle sue competenze, con indicazioni di eventuali specifici ambiti di autonomia professionale con funzioni di direzione;
- h) alla tipologia qualitativa e quantitativa delle prestazioni effettuate dal candidato: devono essere certificate dal Direttore Sanitario sulla base dell'attestazione del direttore del competente dipartimento o unità operativa della A.S.L. (art 6 c. 2 DPR 484/97);
- i) ai soggiorni di studio o di addestramento professionale per attività attinenti alla disciplina in rilevanti strutture italiane o estere di durata non inferiore a tre mesi con esclusione dei tirocini obbligatori;
- j) alla attività didattica presso corsi di studio per il conseguimento di diploma universitario, di laurea o di specializzazione ovvero presso scuole per la formazione di personale sanitario con indicazione delle ore annue di insegnamento;
- k) alla partecipazione a corsi, congressi, convegni e seminari, anche effettuati all'estero, valutati secondo i criteri di cui all'art. 9 del D.P.R. 484/97, nonché alle pregresse idoneità nazionali.

Si considerano corsi di aggiornamento tecnico/professionale i corsi, i seminari, i convegni ed i congressi che abbiano, in tutto o in parte, finalità di formazione e aggiornamento professionale di avanzamento di ricerca scientifica. (art. 9 c. 2 DPR 484/97).

l) altri eventuali ulteriori titoli utili agli effetti della valutazione di merito.

Nella valutazione del curriculum è presa in considerazione altresì la produzione scientifica strettamente pertinente alla disciplina, pubblicata su riviste italiane o straniere caratterizzate da criteri di filtro nell'accettazione dei lavori, della quale produzione sarà valutato l'impatto sulla comunità scientifica.

Oltre l'elenco cronologico delle pubblicazioni vanno allegare le pubblicazioni ritenute più significative.

Le pubblicazioni devono essere edite a stampa.

I contenuti del curriculum, esclusi quelli di cui alle lettere b e h), possono essere autocertificati dal candidato (DPR 484/97 art. 8 c. 5).

L'Azienda si riserva la facoltà di procedere a controlli a campione per accertare la veridicità delle dichiarazioni rilasciate dal candidato.

• **Attestato di formazione manageriale.**

Fino all'espletamento del primo corso di formazione, si prescinde dal possesso del requisito dell'attestato di formazione manageriale, fermo restando l'obbligo, nel caso di assunzione dell'incarico, di acquisire l'attestato nel primo corso utile nonché quanto previsto dall'Art. 15 c. 8) del D.Lgs. n. 502/92 e ss.mm.ii.

L'accertamento dei requisiti dell'art. 5, commi 1 e 2, del D.P.R. 484 del 10.12.97 è effettuato dalla Commissione di cui all'articolo 15 comma 7 bis lettera a) del D. Lgs. 502 del 30.12.92 e ss.mm.ii., e l'ammissibilità verrà comunicata ai candidati, immediatamente prima del colloquio.

Il Decreto Balduzzi (D.L. 158/2012 convertito nella L. 189/2012) definisce le linee di indirizzo per il conferimento degli incarichi di Direzione di Struttura Complessa delle Aziende del Servizio Sanitario del Piemonte.

Tale deliberazione prevede che l'Azienda definisca il concreto fabbisogno che caratterizza la struttura complessa cui afferisce l'incarico sotto i profili clinico, tecnico, scientifico e manageriale, tenendo conto della programmazione aziendale generale e delle attività che la struttura complessa è chiamata a svolgere. Per questo motivo si rende necessario da un lato specificare la tipologia di struttura cui si riferisce l'incarico e dall'altro il profilo professionale dei candidati.

TIPOLOGIA DI STRUTTURA

L'ASL TO3 è un'Azienda territoriale di circa 581.000 residenti distribuiti su un territorio comprendente 109 Comuni per complessivi 2.952 Km², caratterizzato da forti differenziazioni collegate a realtà sociali articolate (dalle aree della prima cintura metropolitana a forte concentrazione abitativa a quelle di alta montagna a scarsissima densità abitativa).

Il territorio è ripartito in 5 Distretti Territoriali (Distretto Area Metropolitana Centro, Distretto Area Metropolitana Sud, Distretto Area Metropolitana Nord, Distretto Pinerolese, Distretto Val Susa Val Sangone).

L'ASL TO3 gestisce tre ospedali: Rivoli, Pinerolo e Susa. Gli ospedali di Rivoli e Pinerolo sono classificati come ospedali Spoke con DEA di I livello, mentre l'ospedale di Susa è classificato come ospedale di base con Pronto Soccorso di Area disagiata, al fine di tutelare le aree territoriali con tempi di percorrenza superiori ai tempi previsti dal Regolamento per un servizio di emergenza efficace (*D.G.R. n. 1-600 del 19/11/2014 "Adeguamento della rete ospedaliera agli standard della Legge 135/2012 e del Patto per la Salute 2014/2016 e linee di indirizzo per lo sviluppo della rete territoriale"*).

I posti letto ospedalieri complessivi sono 620.

La riconversione di quattro piccoli ospedali (Giaveno, Torre Pellice, Avigliana e Pomaretto) ha portato alla creazione di quattro strutture di CAVS (Continuità Assistenziale a Valenza Sanitaria) per un totale di 82 posti letto.

Sono attive inoltre le seguenti Case della Salute: Avigliana, Giaveno, Torre Pellice, Pianezza, Cumiana, Vigone e Beinasco (Borgaretto) ed una Casa della Salute Materno infantile a Collegno.

Sul territorio aziendale è presente l'A.O.U. San Luigi di Orbassano con cui sono stati avviati numerosi progetti di integrazione delle attività.

Sono altresì presenti n. 6 Case di Cura private accreditate per circa n. 600 P.L. complessivi dedicati a Neuropsichiatria, R.R.F e Lungodegenza.

L'Azienda ha circa 3.900 dipendenti, 250 unità di personale con contratti atipici, 400 medici convenzionati di medicina generale, 60 pediatri di libera scelta, circa 260 specialisti convenzionati.

Il bilancio è pari a circa 1.000 milioni di euro.

CARATTERISTICHE DELLA STRUTTURA

Dipartimento di Prevenzione

Il Dipartimento di Prevenzione è un dipartimento di tipo strutturale e pone in essere funzioni di produzione di servizi sanitari. Tra le competenze del Dipartimento di Prevenzione rientrano, infatti, la salvaguardia della salute collettiva da raggiungere attraverso il perseguimento di obiettivi di prevenzione delle malattie e delle disabilità; la promozione della salute e del miglioramento della qualità degli ambienti di vita e di lavoro attraverso l'individuazione e la successiva rimozione delle cause di nocività e malattia siano esse di origine ambientale, umana od animale. Sono sviluppate le specifiche azioni secondo le indicazioni nazionali e sono sviluppate attività di epidemiologia, promozione della salute e di prevenzione delle malattie cronico degenerative in collaborazione con gli altri servizi e Dipartimenti aziendali.

Sono individuate nel Dipartimento di Prevenzione le Strutture Complesse e Semplici di seguito illustrate:

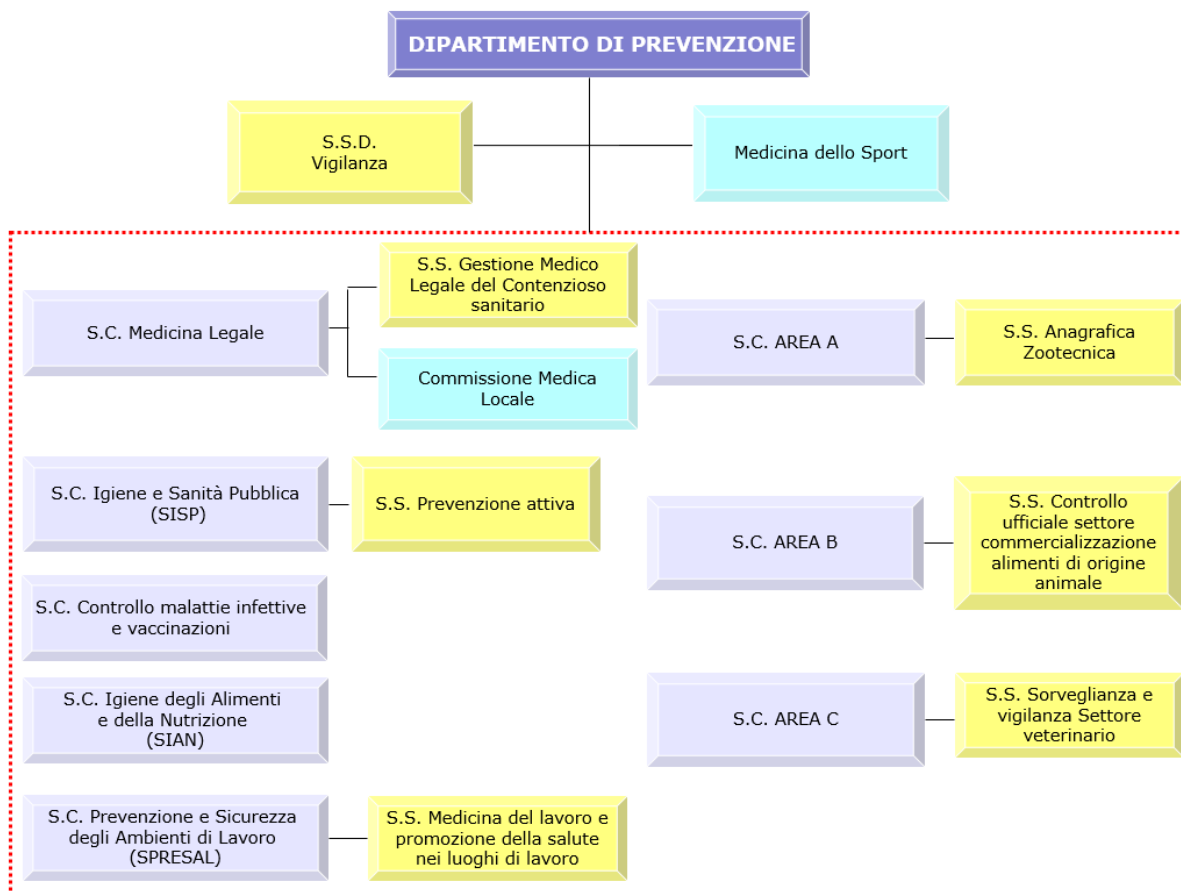

S.C. Area A – Sanità Animale

La Struttura Complessa “Sanità Animale” (AREA A) svolge in via prioritaria le seguenti funzioni:

- Gestione degli interventi di profilassi finalizzate all’eradicatione delle malattie infettive e diffuse delle diverse specie animali oggetto di profilassi di Stato pianificate.
- Gestione degli interventi di profilassi delle malattie ad elevata diffusibilità.
- Prevenzione e controllo delle zoonosi.
- Interventi di polizia veterinaria (prescrizioni, vincoli sanitari e sequestri, sanzioni amministrative, notizie di reato, ecc.).
- Proposte di ordinanze per l’Autorità Sanitaria Comunale in materia di Igiene e Polizia veterinaria.
- Pareri tecnici di competenza sui ricoveri e sulle modalità di detenzione e movimentazione degli animali.
- Vigilanza sui concentramenti e spostamenti animali, compresa l’importazione e l’esportazione, e sulle strutture ed attrezzature a tal fine utilizzate.
- Vigilanza sulla corretta pratica della monticazione.
- Igiene Urbana Veterinaria, lotta al randagismo, controllo della popolazione canina e gestione dell’anagrafe canina.
- Controllo delle popolazioni sinantropiche e selvatiche ai fini della tutela della salute umana e dell’equilibrio fra uomo, animale ed ambiente.
- Certificazioni sanitarie (qualifiche di allevamento, attestazioni di stato sanitario, certificazioni di spostamenti ed esportazione capi, ecc.).
- Interventi di educazione sanitaria nei confronti di allevatori, commercianti, detentori e trasportatori di animali.

Nell'ambito della Struttura Complessa "Sanità Animale" (AREA A) opera anche la Struttura Semplice "Anagrafica Zootecnica" per lo svolgimento in via prioritaria delle seguenti funzioni:

- Gestione dei programmi della Banca Dati informatizzata dell'Anagrafe Zootecnica Nazionale (BDN) delle specie bovina, ovicaprina, suina, equina e delle specie minori.
- Registrazione in BDN degli animali, allevamenti, aziende zootecniche, alpeggi, stabilimenti di macellazione, fornitori di identificativi per gli animali produttori di alimenti, trasportatori e di tutte le attività produttive che riguardano la produzione primaria.
- Registrazione in BDN delle qualifiche sanitarie delle aziende zootecniche, delle movimentazioni degli animali compresi i movimenti negli alpeggi, dei controlli ufficiali effettuati dai Veterinari ASL in veste di autorità competente in materia di sanità pubblica veterinaria e sicurezza alimentare.
- Programmazione dei livelli minimi dei controlli di Identificazione e Registrazione (Controlli I&R) da effettuarsi negli allevamenti delle diverse specie di interesse zootecnico.
- Gestione e controllo dell'attività di sportello fornita agli allevatori che hanno dato specifica delega al Servizio Veterinario ASL per l'aggiornamento dei dati in BDN e gestione dei diritti veterinari dovuti dall'utenza per tale attività.
- Interventi di formazione e aggiornamento degli operatori delle Strutture veterinarie in tema di anagrafi zootecniche.
- Attività di informazione e formazione esterna a tutti gli operatori del settore (allevatori, direttori dei macelli, Centri di Assistenza Agricola, Associazioni di allevatori, Veterinari Liberi professionisti) in materia di anagrafi zootecniche.

Dotazione strutturale

La S.C. Sanità Animale è articolata su base territoriale in 13 sedi:

- 2 sedi centrali - Rivoli e Pinerolo
- 8 sedi periferiche con sportello – Collegno, Venaria Reale, Piossasco, Avigliana, Susa, Vigone, Pomaretto e Torre Pellice
- 3 sedi periferiche senza sportello – Airasca, Cumiana e Cavour

Al 31/12/2021 l'organico della S.C. Sanità Animale – Area A è il seguente:

PERSONALE	N.
VETERINARI DIRIGENTI	22
AMMINISTRATIVI	10
OPERATORI TECNICI	5
VETERINARI CONVENZIONATI	5
OPERATORE SOCIO SANITARIO	1
AUSILIARIO SPECIALIZZATO	1

Dati di attività anno 2021

Nel 2021 sono stati eseguiti seguenti controlli:

N. attività presenti (dati BDN al 31/12/2020)	Percentuale di controllo richiesta	N. controlli programmati 2021	N. controlli effettuati nel 2021	% di controllo 2021
1.556 allevamenti bovini	3%	46 di cui 32 in condizionalità (tutti assegnati dal Settore Veterinario Regionale)	54	3,47%
1.552 allevamenti ovini e caprini	3% con il 5% di animali	45 di cui 14 in condizionalità (tutti assegnati dal Settore Veterinario	66	4,18%

		Regionale)		
506 allevamenti suini	2%	4 di cui 1 in condizionalità (tutti assegnati dal Settore Veterinario Regionale)	14	2,76%
1.525 aziende equidi	5%	76	79	5,18%
55 allevamenti avicoli	1%	1	2	1,38%
2.529 apiari	1%	25	25	1%
52 attività di acquacoltura	1%	1	2	3,84%
TOTALE			242	

(Fonte: Rendicontazione PAISA 2021)

Nell'ambito dell'attività di Sorveglianza e Controlli Ufficiali sui concentramenti animali e spostamenti animali:

1) sorveglianza e controlli Ufficiali sulle stalle di sosta dei Commercianti:

Specie	N. Stalle di Sosta 2021	N. sopralluoghi in loco	Di cui N. sopralluoghi integrati con Area "C"	Di cui N. controlli di vigilanza II livello	N. controlli da remoto
Bovini	9	48	0	7	60

2) sorveglianza sull'alpeggio (totale 240 interventi):

ATTIVITA' SANITA' ANIMALE TO3 IN ALPEGGIO NEL 2021							
Specie	N. Certificati validati verso alpeggio	N. alpeggi di prima monticazione	N. capi alla demonticazione	N. interventi per predazioni da canidi	N. Interventi vigilanza	N. interventi per capi morti in campo	N. Interventi per prove diagnostiche
Bovini	1.304	241	17.493	98 interventi per 8 bovini, 228 ovicap e 1 cavallo	77	52	13 con 622 capi testati
Ovi-caprini	936	126	26.259				
Equidi	101	65	192				

3) Vigilanza e controllo sulle introduzioni di animali vivi da Paesi esteri e movimentazioni export certificate (totale 2021: 128 Controlli Ufficiali e 285 certificazioni export):

Specie	Numero Aziende import/export	Numero partite introdotte	Numero partite da sottoporre a indagini diagnostiche UVAC	Numero controlli ufficiali	N° TRACES Rilasciati export
Bovini	64	1027	TBC-LBE-BRC: 2 partite TBC: 5	120 (11% circa)	12
Equini	48	254	AIE: 2 partite	5	254
Suini	15	67	Aujeszky-PSC: 2 partite	2	0
Pesci ornamentali	3	28	0	1	0
Altre specie	5 (+ 4 privati)	13	0	0	6
Cani	1 (+ 7 privati)	7	0	0	13

4) Rilascio pareri sui concentramenti temporanei e sorveglianza su fiere/mostre zootecniche nel 2021:

Fiere – mostre 2021	Rilascio Pareri	Sorveglianze e C.U. su fiere/mostre zootecniche.
50	50	16

PROFILO PROFESSIONALE

Competenze professionali

Il compito precipuo della S.C. VETERINARIO AREA A dell'ASL TO3 è quello di svolgere attività di direzione e organizzazione dei servizi di sanità animale, con particolare riguardo alle attività oggetto di regolamento di polizia veterinaria (DPR 08/02/1954, nr. 320 e successive modifiche) quali

- istruttoria per l'autorizzazione stalle di sosta animali;
- istruttoria per l'autorizzazione importazione ed esportazione animali;
- attestazioni sanitarie allevamenti indenni da malattie infettive;
- certificazioni sanitarie per l'invio animali di animali al macello;
- certificazioni sanitarie per l'importazione, l'esportazione all'estero ed il transito di cani e gatti a seguito viaggiatori;
- profilassi della rabbia e controllo cani morsicatori;
- controllo sanitario focolai malattie infettive del bestiame;
- sanità degli allevamenti bovini, bufalini, ovicaprini, suini, equini, avicoli, cunicoli, acquacoltura e selvaggina; prevenzione e lotta alle zoonosi (malattie trasmissibili all'uomo);
- vigilanza veterinaria permanente su fiere, mercati, mostre ed esposizioni di animali, circhi;
- alle attività oggetto di profilassi di Stato e piani di eradicazione malattie infettive quali esecuzione dei piani di eradicazione della tubercolosi, brucellosi, leucosi bovina enzootica;
- esecuzione dei piani di monitoraggio dell'influenza aviaria e delle salmonellosi negli allevamenti avicoli;
- esecuzione del piano di sorveglianza nei confronti della malattia vescicolare del suino, della peste suina e della malattia di Aujeszky;
- attività connesse al piano di sorveglianza per l'encefalomielite di tipo West Nile;

- attività relative al piano di sorveglianza dell'anemia infettiva degli equidi, il morbo coitale maligno ed altre malattie degli equidi;
 - esecuzione del piano di sorveglianza sierologia ed entomologica per Blue Tongue;
 - esecuzione del piano di prevenzione, il controllo e l'eradicazione di alcune encefalopatie spongiformi trasmissibili (TSE);
 - alle attività di gestione flusso dati inerenti il Sistema Informativo Veterinario (BDN) quali monitoraggio dati inerenti i LEA;
 - incremento sistema di geolocalizzazione aziende zootecniche;
 - gestione dell'anagrafe bovina, suina, ovi-caprina, equina, avicola, apicoltura, acquacoltura;
- alle attività di randagismo, vigilanza sanitaria;
- gestione delle colonie feline;
 - alle attività di promozione di campagne di educazione sanitaria quali informazione per gli allevatori

Capacità organizzative

Al Direttore della Struttura Complessa Area Sanità animale sono richieste le seguenti competenze professionali e manageriali:

- competenze diffuse nell'attività di sorveglianza epidemiologica, nello studio delle cause di insorgenza di determinate malattie infettive e del loro controllo;
- competenze specifiche nell'attuazione e nel monitoraggio delle attività sul campo relative alle profilassi di Stato, ai piani di monitoraggio dell'influenza aviaria, delle salmonellosi, PSC e malattia vescicolare, West Nile Disease, Usutu ecc, Encefaliti Spongiformi;
- competenze nella gestione dei piani di sorveglianza epidemiologica delle malattie infettive e diffuse, delle zoonosi sia per piani ordinari che straordinari;
- comprovata esperienza nella gestione delle emergenze epidemiche veterinarie, al fine di garantire la soluzione di problematiche zootecniche legate ad accadimenti improvvisi (Malattie infettive, climatiche etc.);
- comprovata esperienza nel settore della lotta al randagismo e della igiene urbana, nella epidemiosorveglianza della fauna selvatica e sinantropica;
- capacità nel predisporre sistemi di risposta alle emergenze epidemiche delle popolazioni animali;
- competenza nei sistemi operativi regionali dedicati all'anagrafe canina
- consolidata e specifica esperienza nella gestione organizzativa delle attività e problematiche di Sanità animale: profilassi delle malattie infettive (relativamente a quanto previsto dal Regolamento di Polizia veterinaria e da altri Regolamenti di emanazione Comunitaria);
- movimentazione degli animali e Anagrafi zootecniche nazionali;
- capacità manageriali di programmazione e organizzazione delle risorse assegnate (per l'erogazione dei servizi sul territorio);
- capacità di gestione e coordinamento delle risorse umane, materiali, tecnologiche e finanziarie assegnate finalizzate al raggiungimento degli obiettivi annuali di budget
- capacità di gestione delle risorse umane in termini di efficiente utilizzo delle stesse, di percorsi di aggiornamento e sviluppo professionale mediante piani di sviluppo formativo coerente con le attitudini individuali e gli obiettivi aziendali;
- capacità di favorire un clima di fiducia e di collaborazione reciproca in grado di far individuare, riconoscere e segnalare le possibili criticità e individuare percorsi di miglioramento continuo;
- aggiornamento costante sulle principali tematiche e tecniche inerenti gli aspetti propri della disciplina;
- elevata conoscenza ed applicazione delle regole per l'accreditamento istituzionale finalizzata ad assicurare qualità a tutte le fasi del lavoro del Servizio.

Governo clinico

- Il candidato dovrà dimostrare di avere competenze nell'ambito della gestione per processi, secondo un modello di miglioramento continuo della Qualità (audit, utilizzo di standard..), nonché capacità di gestione e coordinamento di gruppi di lavoro e attività di equipe ispirandosi ad obiettivi di qualità e miglioramento continuo e di problem solving, oltre ad attitudini relazionali che favoriscano la positiva soluzione dei conflitti e la proficua collaborazione fra diverse professionalità;

Formazione/ricerca scientifica

Il candidato dovrà attestare un proprio percorso formativo coerente con gli obiettivi della struttura e di avere interesse nell'ambito della ricerca scientifica e dell'innovazione organizzativa.

3) PRESENTAZIONE DELLE DOMANDE - TERMINE E MODALITÀ

La domanda di ammissione, da redigersi in carta semplice, indirizzata alla Struttura Complessa Personale e Gestione Risorse Umane dell'Azienda Sanitaria Locale TO3, potrà essere inoltrata con le seguenti modalità:

raccomandata a.r. o agenzia di spedizione = Struttura Complessa Personale e Gestione Risorse Umane dell'Azienda Sanitaria Locale TO3 – Via Martiri XXX Aprile, 30 – 10093 COLLEGNO (TO)

In tal caso l'istanza debitamente firmata dall'interessato deve essere spedita unitamente a fotocopia di un documento d'identità in corso di validità del sottoscrittore

tramite Posta Elettronica Certificata al seguente indirizzo = aslto3@cert.aslto3.piemonte.it

L'istanza e la documentazione (curriculum, elenco documenti e autocertificazioni varie) devono essere sottoscritte e scannerizzate e devono essere allegate in un unico file formato pdf comprensiva di copia di valido documento d'identità in corso di validità dell'aspirante.

La validità di tale invio è subordinata all'utilizzo da parte del candidato di casella di posta elettronica certificata propria. In caso contrario si provvederà all'esclusione dal bando.

In caso di invio tramite P.E.C. la data di spedizione è stabilita e comprovata dall'Ente ricevente.

Non è valido l'invio da casella di posta elettronica semplice, anche se indirizzata alla P.E.C. aziendale.

Il termine per la presentazione delle domande scade alle ore 12,00 del trentesimo giorno a decorrere dal giorno successivo a quello della data di pubblicazione del presente avviso nella Gazzetta Ufficiale della Repubblica Italiana.

Qualora detto giorno sia festivo, il termine è prorogato alla stessa ora del giorno successivo non festivo. Non si terrà conto delle domande che, per qualsiasi causa, perverranno all'Azienda Sanitaria in data successiva al termine di scadenza, anche se inoltrate a mezzo del servizio postale:

non fa fede il timbro postale.

Nella domanda i candidati devono dichiarare ai sensi dell'art. 46 e 47 del D.P.R. 445/2000, consapevoli delle sanzioni penali previste dall'art. 76 dello stesso D.P.R., i seguenti dati:

- 1) il cognome e il nome;
- 2) la data, il luogo di nascita e la residenza ed il codice fiscale;
- 3) il possesso della cittadinanza italiana, salve le equiparazioni stabilite dalle leggi vigenti, o cittadinanza di uno dei Paesi dell'Unione Europea/Paese Terzo (in tal caso il candidato deve dichiarare il possesso dei requisiti di cui al punto 1 dei "Requisiti Generali di ammissione") e un'adeguata conoscenza della lingua italiana;
- 4) il Comune di iscrizione nelle liste elettorali, ovvero i motivi della loro non iscrizione o della cancellazione dalle liste medesime;
- 5) dichiarazione di non aver riportato condanne penali e di non essere destinatario di provvedimenti che riguardano l'applicazione di misure di prevenzione, di decisioni civili e di provvedimenti amministrativi iscritti nel casellario giudiziale ai sensi della vigente normativa; in particolare di non aver riportato condanne penali per i reati di cui agli articoli 600-bis, 600-ter, 600-quater, 600-quinquies e 609-undicies del codice penale, ovvero dell'irrogazione di sanzioni interdittive all'esercizio di attività che comportino contatti diretti e regolari con minori oppure indicare le eventuali condanne riportate;

- 6) di non essere a conoscenza di essere sottoposto a procedimenti penali;
- 7) titoli di studio posseduti e requisiti generali e specifici di ammissione (indicando sede e denominazione dell'Istituto/Università presso i quali gli stessi sono stati conseguiti, data conseguimento, titolo della tesi, votazione riportata, per la specializzazione indicare inoltre la durata legale del corso di anni accademici);
- 8) l'iscrizione all'albo dell'Ordine dei Veterinari con indicazione del luogo, data e numero di iscrizione;
- 9) la posizione nei riguardi degli obblighi militari (per i soggetti nati entro il 31/12/1985);
- 10) i servizi prestati presso Pubbliche Amministrazioni nonché eventuali cause di risoluzione di precedenti rapporti di pubblico impiego;
- 11) di non essere stato destituito o dispensato dall'impiego presso una pubblica amministrazione;
- 12) il possesso di eventuali titoli che conferiscono il diritto di precedenza o preferenza nella nomina (in caso negativo omettere tale dichiarazione)
- 13) il domicilio presso il quale deve, ad ogni effetto, essere fatta ogni necessaria comunicazione;
- 14) di accettare le condizioni fissate dal bando di concorso, nonché quelle che disciplinano lo stato giuridico-economico del personale dell'ASL TO3;
- 15) l'autorizzazione all'Azienda al trattamento dei propri dati personali, ai sensi del Decreto Legislativo 30.06.2003 n. 196 finalizzato agli adempimenti per l'espletamento della procedura concorsuale.

I dati forniti dai candidati saranno raccolti presso l'ufficio competente per le finalità di gestione dell'avviso e, successivamente all'eventuale instaurazione del rapporto di lavoro, saranno trattati soltanto per le finalità inerenti alla gestione del rapporto stesso.

Le medesime informazioni potranno essere comunicate unicamente ad amministrazioni pubbliche direttamente interessate alla posizione giuridica-economica del candidato. Il conferimento dei dati è comunque obbligatorio ai fini della valutazione dei requisiti di partecipazione al concorso, pena l'esclusione;

16) data e firma in originale. La sottoscrizione non è soggetta ad autenticazione.

La mancata sottoscrizione della domanda in originale comporta l'esclusione dal concorso.

Ai sensi dell'art. 20 della Legge 5.02.1992, n. 104, i candidati portatori di handicap hanno la facoltà di indicare, nella domanda di partecipazione al concorso, l'ausilio necessario in relazione al proprio handicap, nonché l'eventuale necessità di tempi aggiuntivi per l'espletamento delle prove.

Gli aspiranti devono altresì indicare l'indirizzo presso il quale deve, ad ogni effetto, essere fatta ogni necessaria comunicazione, con esatta indicazione del codice di avviamento postale, n. telefonico (anche cellulare); essi sono tenuti a comunicare tempestivamente ogni cambiamento di indirizzo all'Amministrazione, la quale non assume alcuna responsabilità nel caso di irreperibilità presso l'indirizzo comunicato.

L'Amministrazione si riserva la facoltà di richiedere, in qualunque momento, la presentazione dei documenti attestanti il possesso dei requisiti dichiarati.

4) DOCUMENTAZIONE DA ALLEGARE ALLA DOMANDA

- a) Curriculum formativo e professionale redatto e sottoscritto dall'interessato.
- b) Idonea certificazione attestante il conseguimento dei titoli di cui al punto 2. La certificazione relativa alla tipologia qualitativa e quantitativa delle prestazioni effettuate dal candidato non può essere prodotta in autocertificazione secondo quanto disposto dall'art. 8, comma 5 del D.P.R. 484/1997.
- c) Eventuali pubblicazioni o altri documenti scientifici e di carriera che il candidato ritenga opportuno presentare.
- d) Elenco in carta semplice dei documenti e dei titoli presentati, datato e firmato.
- e) Copia fotostatica di valido documento di riconoscimento con fotografia.

Non saranno presi in considerazione documenti o titoli che gli aspiranti hanno allegato a pratiche di altri avvisi o concorsi presso questa Azienda.

L'Azienda si riserva la facoltà di richiedere integrazioni, rettifiche e regolarizzazioni di documenti che si riterranno legittimamente attuabili.

I lavori scientifici (articoli, comunicazioni, abstracts, poster, ecc.), che devono essere editi a stampa, devono essere materialmente prodotti in originale o in copia autenticata ai sensi di legge, ovvero in semplice copia fotostatica tratta dagli originali pubblicati dichiarata conforme all'originale ai sensi di legge dal candidato. Se solo dichiarati non saranno valutati.

Di tali pubblicazioni deve essere prodotto elenco dettagliato, con numerazione progressiva in relazione al corrispondente documento e con indicazione della relativa forma originale o autenticata e può valere come dichiarazione di conformità agli originali citando la seguente formula: "Il sottoscritto _____, ai sensi degli Artt. 47 e 76 del D.P.R. 445/2000 dichiara che le copie dei documenti allegati sono conformi agli originali".

L'aspirante può inoltre allegare eventuali titoli che ritenga opportuno presentare per la valutazione di merito, prodotti in originale o in copia autenticata ai sensi di legge.

I titoli che ex art. 5 D.P.R. n. 487/94 danno diritto a precedenza o preferenza a parità di punteggio o ad eventuali riserve previste da leggi speciali devono essere ritualmente autocertificati.

Non saranno valutati i titoli non debitamente autocertificati o presentati oltre il termine di scadenza, né saranno prese in considerazione copie di documenti non autenticati ai sensi di legge.

L'eventuale riserva di invio successivo di documenti è priva d'effetto.

Qualora le dichiarazioni di cui agli Artt. 46 e 47 del D.P.R. 445/2000 e s.m.i. presentino delle irregolarità o delle omissioni rilevabili d'ufficio, non costituenti falsità riguardanti i requisiti d'ammissione si darà notizia di tale irregolarità all'interessato, il quale sarà tenuto alla regolarizzazione o al completamento della dichiarazione; in mancanza il procedimento non avrà seguito.

L'Azienda effettua idonei controlli, anche a campione, e in tutti i casi in cui sorgono fondati dubbi, sulla veridicità delle dichiarazioni sostitutive di cui agli artt. 46 e 47 D.P.R. 445/2000 e s.m.i.. Chiunque rilascia dichiarazioni mendaci, forma atti falsi o ne fa uso nei casi previsti dal D.P.R. n. 445/2000 e s.m.i., è punito ai sensi del codice penale e delle leggi speciali in materia.

L'esibizione di un atto contenente dati non più rispondenti a verità equivale ad uso di atto falso.

Le dichiarazioni sostitutive rese ai sensi degli artt. 46 e 47 D.P.R. 445/2000, e s.m.i., sono considerate come fatte a pubblico ufficiale.

Se i reati di cui sopra sono commessi per ottenere la nomina ad un pubblico ufficio, il giudice, nei casi più gravi, può applicare l'interdizione temporanea dai pubblici uffici.

Ferme restando le sanzioni penali previste dall'art. 76 D.P.R. n. 445/2000, e s.m.i., per l'ipotesi di dichiarazioni mendaci, qualora dai controlli emerga la non veridicità delle dichiarazioni rese dal concorrente, il medesimo decade dai benefici eventualmente conseguenti al provvedimento emanato sulla base della dichiarazione non veritiera.

5) DICHIARAZIONI SOSTITUTIVE

La dichiarazione sostitutiva relativa agli incarichi dirigenziali (incarico di direttore di struttura complessa, incarico di responsabile di struttura semplice, incarico di alta professionalità, incarico di natura professionale, ecc.) deve contenere: tipologia incarico, denominazione incarico, date di inizio e fine complete di giorno, mese, anno.

I servizi prestati all'estero devono essere riconosciuti ai sensi della L. n. 735/60 e pertanto occorre specificare analiticamente gli estremi del Ministero della salute con il quale ne è stato disposto il riconoscimento in Italia.

La dichiarazione sostitutiva relativa allo svolgimento di attività ambulatoriale interna in base a rapporti convenzionali di cui all'art. 21 del D.P.R. n. 483/97 (attività specialistica ambulatoriale convenzionata) deve inoltre contenere tassativamente l'orario di attività settimanale.

La dichiarazione sostitutiva relativa ai periodi di effettivo servizio militare di leva, di richiamo alle armi, di ferma volontaria e di rafferma deve tassativamente contenere quanto indicato nel foglio matricolare dello stato di servizio (esatto periodo di svolgimento, qualifica rivestita e struttura presso cui è stato prestato).

La dichiarazione sostitutiva relativa alla partecipazione a corsi, convegni, congressi, seminari deve contenere: oggetto, società o ente organizzatore, data, luogo e durata di svolgimento, partecipazione come uditore o relatore e se era previsto un esame finale.

La dichiarazione sostitutiva relativa a dottorato di ricerca e a master deve contenere: denominazione del titolo, sede e denominazione dell'università/ente presso cui è stato conseguito, durata legale del corso, data conseguimento, votazione riportata.

La dichiarazione sostitutiva relativa allo svolgimento di attività di docenza, deve contenere: titolo, società o ente organizzatore, date in cui è stata svolta la docenza, numero di ore svolte.

6) NOMINA DELLA COMMISSIONE E MODALITA' DI SELEZIONE

La Commissione, ai sensi di quanto disposto dall'art. 15 D. Lgs. n. 502/92 e s.m.i., modificato dall'art.20 della Legge 118/2022, è composta dal Direttore Sanitario dell'azienda interessata e da tre Direttori di Struttura Complessa nella medesima disciplina dell'incarico da conferire, dei quali almeno due responsabili di strutture complesse in regioni diverse da quella ove ha sede l'azienda interessata alla copertura del posto, individuati tramite sorteggio da un elenco nazionale nominativo costituito dall'insieme degli elenchi regionali dei Direttori di Struttura Complessa appartenenti ai ruoli regionali del Servizio Sanitario Nazionale.

Qualora fosse sorteggiato più di un direttore di struttura complessa della medesima regione ove ha sede l'azienda interessata alla copertura del posto, è nominato componente della commissione il primo sorteggiato e si prosegue nel sorteggio fino a individuare almeno due componenti della commissione direttori di struttura complessa in regioni diverse da quella ove ha sede l'azienda. Se all'esito del sorteggio la metà dei direttori di struttura complessa non è di genere diverso, si prosegue nel sorteggio fino ad assicurare ove possibile l'effettiva parità di genere nella composizione della commissione, fermo restando il criterio territoriale.

Le operazioni di sorteggio dei componenti la commissione di selezione sono svolte dalla Commissione di sorteggio nominata dal Direttore Generale dell'ASL TO3 e composta da tre dipendenti del ruolo amministrativo di cui uno con funzioni di Presidente e uno anche con funzioni di segretario.

Per ogni componente titolare viene sorteggiato almeno un componente supplente.

Le operazioni di sorteggio si svolgeranno, in pubblica seduta, presso la S.C. Personale e Gestione Risorse Umane dell'A.S.L. TO3, Via Martiri XXX Aprile, n 30 – Collegno (TO), alle ore 10,00 del giorno successivo alla data di scadenza del bando.

Qualora detto giorno sia sabato o festivo, il sorteggio sarà effettuato il primo giorno non festivo immediatamente successivo nell'orario anzidetto.

Nel caso in cui i Componenti sorteggiati non accettino la nomina o risultino incompatibili con la funzione, ai sensi della legislazione vigente, si procederà a nuovi sorteggi che si effettueranno nello stesso luogo ed alla stessa ora sopra indicati, ogni primo e quindicesimo giorno del mese fino a che non verrà completata la Commissione esaminatrice della selezione.

Qualora detto giorno sia sabato o festivo, il sorteggio sarà effettuato il primo giorno non festivo immediatamente successivo nell'orario anzidetto.

Il presente comunicato ha valore di notifica nei confronti di tutti gli interessati.

La data e la sede del colloquio saranno comunicate ai candidati risultati in possesso dei requisiti richiesti, sul sito Aziendale: www.aslto3.piemonte.it – Amministrazione trasparente - bandi di concorso; e tramite lettera raccomandata a.r. o telegramma al recapito indicato nella domanda, o tramite Posta Elettronica Certificata nel caso la domanda sia stata inviata per via telematica almeno 15 giorni antecedenti la data del colloquio.

I candidati che non si presenteranno a sostenere il colloquio nel giorno, nell'ora e nella sede stabiliti, saranno dichiarati esclusi dalla procedura quale sia la causa dell'assenza, anche se non dipendente dalla volontà dei singoli concorrenti.

La Commissione, al termine del colloquio e della valutazione del curriculum, stabilirà sulla base dell'analisi di una valutazione complessiva, l'idoneità di ciascun candidato all'incarico.

7) PUNTEGGIO MACROAREE E MODALITA' DI SELEZIONE

La Commissione preso atto del profilo Professionale del dirigente da incaricare, così come delineato nel presente avviso, all'atto del primo insediamento definisce i criteri di valutazione.

Sulla base di quanto previsto dalla D.G.R. n. 14-6180 del 29.07.2013, gli ambiti della valutazione sono articolati sulle seguenti macroaree:

- Curriculum punteggio massimo: punti 40
- Colloquio punteggio massimo: punti 60

L'analisi comparativa dei curricula con l'attribuzione del relativo punteggi avviene sulla base dei seguenti elementi:

Esperienze di carattere professionale e formativo PUNTI 10

(sulla base delle definizioni di cui all'art. 8 comma 3, DPR 484/97)

Titoli professionali posseduti PUNTI 10

(titoli scientifici, accademici, e pubblicazioni con particolare riferimento alle competenze organizzative e professionali)

Volume dell'attività svolta PUNTI 10

(in linea con i principi di cui all'art. 6 in particolare commi 1 e 2 DPR n. 484/97)

Aderenza al profilo professionale ricercato PUNTI 10

Il colloquio è diretto a verificare le capacità professionali del candidato nella specifica disciplina con riferimento alle esperienze professionali maturate e documentate nel curriculum nonché ad accertare le capacità gestionali, organizzative e di direzione con riferimento all'incarico da assumere (art. 8, comma 2 DPR 484/1997).

Il colloquio si intende superato con il punteggio minimo di 42/60.

Il punteggio complessivo è determinato sommando il punteggio conseguito nella valutazione del curriculum al punteggio riportato nel colloquio.

Al termine delle operazioni di selezione, la Commissione redige una terna di candidati idonei sulla base dei migliori punteggi attribuiti.

8) CONFERIMENTO DELL'INCARICO

L'incarico, che ha durata di cinque anni, rinnovabile ai sensi della normativa vigente, verrà conferito dal Direttore Generale con atto deliberativo di nomina.

Ai sensi dell'Art. 15 comma 7 bis lettera b) del D. Leg. n. 502/1992 e ss.mm.ii. sulla base dell'analisi comparativa dei curricula, dei titoli professionali posseduti, avuto anche riguardo alle necessarie competenze organizzative e gestionali, dei volumi dell'attività svolta, dell'aderenza al profilo ricercato e degli esiti del colloquio, la commissione redige la graduatoria dei candidati.

Il Direttore Generale procede alla nomina del candidato che ha conseguito il miglior punteggio secondo quanto previsto dall'art. 20 della Legge 05.08.2022, n. 118. A parità di punteggio prevale il candidato più giovane di età.

L'Azienda provvederà alla pubblicazione sul proprio sito internet www.aslto3.piemonte.it di quanto previsto dall'art. 15 comma 7 bis lettera d) del D. Lgs. 502/1992.

L'amministrazione si riserva la facoltà di non procedere all'attribuzione dell'incarico in relazione all'intervento di particolari vincoli legislativi, regolamentari, finanziari od organizzativi. La nomina dell'incaricato sarà subordinata all'esistenza di norme che autorizzino l'Azienda ad effettuare assunzioni, per cui nessuno potrà vantare alcun diritto soggettivo od interesse legittimo alla nomina.

9) COSTITUZIONE DEL RAPPORTO DI LAVORO

L'Azienda, prima di procedere alla stipulazione del contratto individuale per la costituzione del rapporto di lavoro, provvederà ad acquisire e verificare le informazioni oggetto delle dichiarazioni sostitutive rese dal candidato.

Nel termine di trenta giorni il vincitore dell'avviso dovrà dichiarare di non avere altri rapporti di impiego pubblico o privato e di non trovarsi in nessuna delle condizioni di incompatibilità richiamate dall'art. 53 del D. Lgs. n. 165/01. In caso contrario, unitamente ai documenti, dovrà essere presentata una dichiarazione di opzione per la nuova Azienda.

Costituisce motivo di recesso per giusta causa l'aver ottenuto l'assunzione mediante false dichiarazioni nella domanda o mediante presentazione di documenti falsi e/o viziati da invalidità non sanabile. Il provvedimento di decadenza è adottato con deliberazione dell'A.S.L.TO3 in conseguenza di quanto sopra.

10) NORME FINALI

L'Amministrazione si riserva la facoltà insindacabile, senza che gli aspiranti possano sollevare obiezioni o vantare diritti di sorta, di modificare, prorogare, sospendere o revocare il presente avviso, o parte di esso, qualora ne rilevasse la necessità o l'opportunità per ragioni di pubblico interesse ovvero in ragione in esigenze attualmente non valutabili né prevedibili, nonché in applicazione di disposizioni di contenimento della spesa pubblica che impedissero, in tutto o in parte, l'assunzione di personale o per mancanza di disponibilità finanziaria dell'A.S.L. e fatte salve, infine, eventuali diverse indicazioni regionali in materia.

I termini di conclusione del procedimento afferente la procedura di selezione sono stabiliti, di norma, in 12 mesi a decorrere dalla pubblicazione dell'avviso nella Gazzetta Ufficiale della Repubblica Italiana.

Per quanto non esplicitamente previsto nel presente avviso si rimanda alle norme di cui al D.Lgs. n. 502/92 e ss.mm.ii., al D.P.R. 484/97, al D.P.R. 487/94 e ai contenuti della D.G.R. n. 14-6180 del 29.07.2013 oltre a quanto stabilito dal C.C.N.L. della Dirigenza Medica Veterinaria vigente.

Per ulteriori informazioni rivolgersi all'Ufficio Concorsi della S.C. Personale e Gestione Risorse Umane- Azienda Sanitaria Locale TO3 presso le sedi di:

Via Martiri XXX Aprile, n. 30 10093 Collegno TO - Tel: 011/4017020 – 4017021 - 4017095.

Stradale Fenestrelle, 72 - 10064 Pinerolo TO - Tel. 0121/235181-235216.

Il bando di concorso pubblico sarà disponibile sul sito Aziendale www.aslto3.piemonte.it – Amministrazione Trasparente – Bandi di Concorso - dopo la pubblicazione sulla Gazzetta Ufficiale della Repubblica Italiana.

IL DIRETTORE GENERALE
Dott.ssa Franca DALL'OCCO